Suchar

Witajcie!

Nadeszła pora na kolejną porcję „Suchara". Bardzo się cieszymy i wiemy, że Wy również - nie zaprzeczajcie. :D
Ale teraz na poważnie. W tym numerze czekają na Was informacje m. in. o tegorocznych Zimowych Igrzyskach Olimpijskich w Soczi oraz jednej z naszych reprezentantek – Justynie Kowalczyk. Przez ostatnie dwa miesiące w naszej szkole dużo się działo, dlatego przeczytajcie o: WOŚP, Dniu „bliźniąt", walentynkach, wycieczce do Zakopanego, filmie i oczywiście ciąg dalszy opowiadania o Jasiu. Miłego czytania.

ZSO w Chałupkach im. Henryka Sucharskiego

Rok 2013/14, nr 1
cena: 1 zł.

W tym numerze:

Wielka Orkiestra Świątecznej Pomocy 2

Zakopane 2

Wydarzenia w naszej szkole 3

Wywiad z p. Violettą Nowak 4

Nowinki technologiczne 4

Nasza twórczość 5

Moda 5

Hobby—konie 6

Sport—J. Kowalczyk 6

Muzyka –Roxette 7

Premiery kinowe 7

Rozrywka 8

XXII FINAŁ WOŚP!

Dnia 12 stycznia w naszej szkole odbyło się TOTALNE SZALEŃSTWO! Uczniowie wykazali się talentem w tańcu i humorem w choreografii do polskiego hitu „My słowianie". Panie nauczycielki nie były gorsze i także zaszalały w ich występie. Zabawy było co niemiara, a publiczność chętnie bawiła się razem z nami. Ogólnie impreza była idealnie zorganizowana – dzięki pani Tatianie Ciuraj oraz uczniom i pracownikom szkolnym. Czytaj str 2.

Nita

Zimowy czas

Zima- czas, którego nie
wyobrażamy sobie bez śniegu,
Czas, w którym każdy
człowiek jest w biegu;
Odmrażanie, odśnieżanie,
Ptaków dokarmianie.
Rodzice pracują,
Dzieci zaś balują;
Zabawy karnawałowe
I śmieszne stroje nowe.
Radosne minki,
Uśmiechnięte dziewczynki.
Chłopcy też są szczęśliwi
I nikogo to nie dziwi.

Nati

14 lutego w naszej szkole było ogromne poruszenie, ponieważ odbyły się zawody z siatkówki dla gimnazjum. Nasi chłopcy przygotowywali się na SKS-ach, więc na zawodach dobrze grali, lecz przeciwnicy nie pozostawali im dłużni. Ostatecznie zdobyli 3 miejsce.

WOŚP 2014

22 finał Wielkiej Orkiestry Świątecznej Pomocy odbył się w niedzielę 12.01.2014. Przygotowania trwały od listopada. Gimnazjalistki z klasy II często odwiedzały gabinet pani Tatiany, gdyż szyły breloczki z filcu i przygotowywały przedstawienie na niedzielny finał. W grudniu do szkoły dostarczono: identyfikatory, serduszka, startery do telefonów i puszki, które należało poskładać. Tuż przed niedzielnym zbieraniem wolontariusze dostali rzeczy, które były im potrzebne. W niedzielę, wczesnym rankiem wszyscy stawili się na wyznaczonych miejscach. Do godziny 15 wszystkie puszki miały być dostarczone do siedziby sztabu – czyli do szkoły, gdzie wyznaczone osoby przeliczały ich zawartość. Wreszcie o godzinie 17.00 zaczęła się długo wyczekiwana impreza. Na tym spotkaniu zgromadzili się bardzo licznie mieszkańcy pobliskich wsi, można powiedzieć, że widownia "pękała w szwach". Można było zakupić tam ciasta, kawę oraz breloczki. Mamy nadzieję, że przedstawienie się podobało, a najbardziej to, że udowodniliśmy, iż staniemy na głowie, żeby pomóc dzieciom i seniorom. Zebraliśmy 17 156,48 złotych.

Julia i Mirela ♥.

Turniej szachowy

Ostatnio grupa uczniów w naszej szkole wzięła udział w turnieju szachowym, udało się im zająć 4 i 5 miejsce w kategorii męskiej. Podczas rozgrywek dało się wyczuć wielkie emocje i skupienie wśród graczy, tych zawodowych oraz amatorów (jeden z zawodników wygrywał kilka rozgrywek z rzędu mimo 2 – letniej przerwy).

QBA

Zakopane 2014 !

W dniach 5-10 luty 2014 odbyła się wycieczka do Zakopanego. Udział w niej wzięli wyróżnieni uczniowie z całej gminy, z naszej szkoły pojechało 10 osób. Opiekunem młodzieży była pani Barbara Tomczyk, natomiast kierownikiem całej wycieczki był pan Darek Krawczyk. Zaraz po przyjeździe zakwaterowaliśmy się w pokojach i poszliśmy zjeść obiad. Po posiłku udaliśmy się całą grupą na spacer w góry oraz na Krupówki. Tam mieliśmy czas wolny. Następnego dnia po śniadaniu poszliśmy na narty. Osoby zaawansowane dostały karnety i wraz z trzema nauczycielami udały się na duży stok. Uczniowie, którzy mieli zamiar się uczyć jazdy na nartach, korzystali z mniejszego stoku. Wybraliśmy się również na basen oraz mieliśmy ognisko. Niedzielę prawie całą spędziliśmy w ośrodku, oprócz popołudniowego wyjścia do kościoła. Ostatniego dnia odwiedziliśmy ostatni raz Krupówki. Po obiedzie wyjechaliśmy z Zakopanego, aby około godziny 18:30 wrócić do Chałupek.

Julia i Mirela

ZAWODY SPORTOWE.

Uczniowie gimnazjum ZSO w Chałupkach wygrali zawody gminne, które odegrały się w listopadzie w hali w Zabełkowie. Następnie 13 grudnia reprezentowali gminę Krzyżanowice w rozgrywkach piłki nożnej halowej na etapie powiatowym. Drużyna zremisowała z gminą Nędza i wygrała z Krzanowicami zdobywając IV miejsce. Skład zespołu to: A.Tomański, M.Warzeszka, K.Gawlik, M. Gabor, P.Wieczorek, R.Kolar, D.Kupka, P. Kimmel. Życzymy dalszych sukcesów.

Podobnie też uczniowie naszej Szkoły Podstawowej wygrali rozgrywki gminne a następnie zdobyli I miejsce w zawodach powiatowych które odbyły się w Rudniku. W skład reprezentacji szkoły weszli: K.Kaczor, F.Kaczor, D.Pawela, W.Kłos, Sz.Sobierajewicz, Ł.Zwolak, M.Matera.

Dzień Bliźniąt

Z inicjatywy Samorządu Szkolnego 16 stycznia w naszej szkole odbył się Dzień „bliźniąt". Uczniowie dobierali się w dwójki, trójki i ubierali się podobnie, jak bliźniaki. Nawet całe klasy przebrały się tak samo! Później ogłoszono wyniki. W szkole podstawowej wygrała klasa 4, a w gimnazjum klasa 1B! Tego dnia uczniowie świetnie się bawili w naszej szkole!

Moniq

WALENTYNKI

14 lutego w naszej szkole obchodziliśmy walentynki, czyli dzień zakochanych. Przedstawiciele Samorządu Uczniowskiego: Karolina i Dawid przebrali się w tym dniu za amorki.

Zbierali od wszystkich uczniów walentynki, które potem wręczali adresatom. Na przerwach były sprzedawane ciasteczka w kształcie serduszek, ciasteczka były ozdobione różnymi wzorkami. Panie pracujące w szkolnej świetlicy wykonały wraz z panią kucharką przepiękne serduszkowe ozdoby na okna i lampy.

Walentynki to coroczne święto zakochanych przypadające 14 lutego. Nazwa tego święta pochodzi od św. Walentego, którego wspomnienie liturgiczne w Kościele katolickim obchodzone jest również tego dnia. Zwyczajem w tym dniu jest wysyłanie listów zawierających wyzwania miłosne (często pisane wierszem). Dzień 14 lutego stał się więc okazją do obdarowywania drobnymi upominkami .Symbolem walentynek są amorki i serduszka.

Viktoria i Ola

Nasza szkolna artystka

Nasza koleżanka, uczennica klasy 6 szkoły podstawowej – Victoria Malcharek w tym roku szkolnym wzięła udział w pewnym wielkim konkursie. Jest bardzo ambitną uczennicą i artystką. W szkole odbędzie się wystawa jej prac, więc zapraszamy do obejrzenia. Podziwiamy jej zapał do pracy i talenty artystyczne, więc przeprowadziłyśmy z nią wywiad, oto on:

OV- Jaki tytuł nosił konkurs w którym uczestniczyłaś?
V – Nazywał się „Wynalazek zmieniający świat".
OV – Skąd dowiedziałaś się o tym konkursie?
V – Dowiedziałam się o nim z Internetu.
OV – Skąd wzięłaś pomysł na wykonanie pracy?
V – Rodzice wspierali mnie w wyborze pomysłu na wykonanie tej pracy konkursowej.
OV – Jak wyglądał twój rysunek?
V – Była to wielka żarówka, a w niej pełno przedmiotów zasilanych energią.
OV – Jak wykonałaś swoją pracę?
V – Wykonałam ją zwykłą kredką.
OV – Ile zajęło ci wykonanie rysunku?
V – Narysowanie całego rysunku zajęło dość długo, ok. 4 godz.
OV – Ile prac brało udział w tym konkursie?
V – Pamiętam, że było to jakieś 1200 rysunków.
OV – A teraz przechodzimy do najważniejszego pytania: Które miejsce zajęłaś?
V – Zajęłam 8 miejsce. Byłam z tego wyniku bardzo zadowolona.

Dziękujemy za wywiad i życzymy dalszych sukcesów malarskich.

Vici&Olive

WYWIAD z panią Violettą Nowak

Dziennikarki: Jaki język lubi pani bardziej; angielski czy polski? Dlaczego?
Pani Violetta Nowak: Oczywiście, że język polski. To mój język ojczysty. Poza tym uważam, iż język polski jest językiem bardziej komunikatywnym. W tym języku można łatwo wyrażać to, co się czuje i myśli. Nasz język jest bardzo poetycki i metaforyczny.

Dz.: Czy lubi Pani odwiedzać obce kraje?
V.N.: Bardzo lubię. Z różnych względów. Pierwszym powodem jest to, iż w ogóle lubię podróże – daleką jazdę samochodem. Lubię podziwiać to, co jest za oknem samochodu. Kiedy byłam mała, dużo podróżowałam pociągami. Uwielbiałam to. Podobno nigdy nie marudziłam. Dzisiaj dużo latam i to też polubiłam. Podróżując, dowiadujemy się mnóstwo o ludziach innych kultur i wyznania. Uczy to dystansu do siebie i pokory.

Dz.: Ile razy odwiedziła Pani Wielką Brytanię?
V.N.: Byłam tam raz na tygodniowym szkoleniu językowo-metodycznym, jednak każdą wolną chwilę wykorzystywaliśmy na zwiedzanie południowego wybrzeża i stolicy.

Dz.: Którą wycieczkę szkolną wspomina Pani najbardziej?
V.N.: Jeśli chodzi o czas, kiedy sama byłam uczennicą, to na pewno wycieczkę do Szklarskiej Poręby w IV klasie SP. Jeśli chodzi o te, w których obecnie biorę udział jako opiekun, to każda jest wyjątkowa i niesie nowe doświadczenia. Nie potrafię wskazać szczególnego wyjazdu.

Dz.: Czy lubi Pani robić kartkówki?
V.N.: Mam do nich ambiwalentny stosunek. Są częścią mojej pracy. Są sposobem na szybkie sprawdzenie wiedzy moich uczniów i mobilizują ich do systematycznej nauki.

Dz.: Co z kuchni Wielkiej Brytanii lubi Pani najbardziej?
V.N.: Kuchnia brytyjska nie ma się czym pochwalić. Wszystko to, co dobre, ukradła z kuchni innych narodów. Jest jednak potrawa regionalna, a właściwie miejscowa – małego miasteczka w pobliżu Bournemouth. Jest to coś w rodzaju naszej drożdżówki – jednak słodszej, podawanej z mocno ubitą kwaśną śmietaną i truskawkowym dżemem. To jest delicious.

Dz.: Jakiej muzyki Pani słucha?
V.N.: Lubię nasz polski rock. Wychowałam się na grupie „Maanam". Moja mama słuchała big-bitu i ja też. Teraz lubię głównie rock angielski i mój ukochany soul.

Dz.: Czy uprawia Pani jakiś sport?
V.N.: Tak. Nie wyobrażam sobie życia bez ruchu. Lubię rower stacjonarny i crosser. Trzy razy w tygodniu chodzę po 1,5-godziny marszem. To mój sposób na pozbycie się stresu i złych emocji.
Dz.: Dziękujemy.

Nowinki Technologiczne !

W XXI wieku jest tyle nowych gadżetów, że nie jesteśmy wstanie ich wszystkich poznać i wytestować. Każdy z nas lubi leżeć na kanapie lub siedzieć wygodnie w fotelu i oglądać filmy na laptopie, telefonie czy tablecie. Czasem jest tak, że bateria jest rozładowana, a kabel z ładowarki jest krótki, nie ma gniazdka blisko kanapy lub nie wiemy, gdzie położyliśmy ładowarkę. Trzeba wstać i podłączyć dane urządzenie do kontaktu i przerwać oglądanie filmu. Straszne!!! Teraz nie musisz ruszać się z kanapy i możesz dalej oglądać film. Dlaczego? Technologia jest tak rozwinięta, że wymyślono poduszkę "FatBoy". Do zestawu dołączona jest płytka odpowiedzialna za wytwarzanie pola elektromagnetycznego, którą należy wsunąć do poduszki i zapiąć na rzep. Działanie jest niebywale proste, wsuwamy podstawkę do poduszki, podłączamy kabel i kładziemy telefon na poduszce. W tym momencie natychmiast rozpoczyna się ładowanie bez zbędnego szukania ładowarki.

AnQaa.

(Ciąg dalszy …)

… Po zakończeniu lekcji polskiego udaliśmy się ponownie na szkolne podwórze, aby zaczerpnąć trochę świeżego powietrza podczas przerwy. Kiedy już wszyscy wyszli ze szkoły, Jasio wykorzystał odpowiedni moment, przeskoczył szkolną bramę i szybko opuścił teren szkoły. Nie zamierzał uciec z lekcji lecz tylko (jak zazwyczaj był mawiać) „pośniodać''! Słowo to oznaczało nic innego, jak tylko zjeść śniadanie! Jego nieobecność na terenie szkoły trwała zaledwie 5 minut; dokładnie tyle, ile potrzebował na spełnienie swojego planu. Po dzwonku, gdy nauczyciele dyżurujący w tym czasie na dworze weszli do szkoły, przeskoczył ponownie metalowe ogrodzenie i równie szybko jak wyszedł, tak i wszedł do jej wnętrza. Wbiegł zamaszyście do klasy i tym razem obchodząc się bez popularnego ,,wejścia smoka do gnojoka", krzyknął donośnym głosem: Dobryy! Przepraszam za spóźnienie! Nauczycielka rozważnie odrzekła: Dzień dobry Jasiu, dzień dobry! Ile razy mam ci powtarzać, że w szkole mówimy w języku polskim, a nie gwarą, zrozumiałeś? Jasiu odrzekł obojętnie: Jaa psze panii... To uż se nie powtórzy... Nauczycielka zrezygnowanie pokręciła głową i spytała Jasia : Co tym razem spowodowało twoje spóźnienie? Czyżby zbyt długie kolejki w „Lewiatanie" ? Cała klasa wybuchnęła irytującym śmiechem! A Jasiu stanowczo zaprzeczył: Cooo? W jakim zaś „Lewiatanie"? Jo żech cało przerwa grzecznie siedzioł na schodach i żech se uczył! Hahahaha! Cała klasa ponownie głośno się zaśmiała. Nauczycielka natomiast odpowiedziała: Jak już chcesz kłamać, to przynajmniej nie mów, że się uczyłeś, bo w cuda już nie wierzę! Dobrze, siadaj już, a ja idę wam skserować obrazki do wklejenia. Po wyjściu pani z klasy Jasiu podszedł do tablicy, wziął kredę do reki i pokruszył ją nauczycielce do kawy, po czym usiadł i z niecierpliwością wyczekiwał jej powrotu. Po chwili nauczycielka weszła do klasy, rozdała skserowane obrazki, kazała wkleić je uczniom do zeszytu i napiła się wcześniej wspomnianej i nieco doprawionej przez Jasia kawy! Jasio nagle parsknął śmiechem jak i cała klasa! Nauczycielka zaciekawiona spytała: O co chodzi? Co się stało? Jasiu powstrzymując śmiech odrzekł: Nic, nic... Tak yno dobry humor momy :D Hahahaha znów zarechotał! Nauczycielka zrezygnowanie odłożyła kawę, nie zauważąc małej zmiany jej smaku! Nagle zadzwonił dzwonek i Jasiu znów uniknął kary! Cdn...

PS. Wielu czytelników pyta mnie, kim tak naprawdę jest "Jasiu" - jest on mieszanką wybuchową wszystkich najbardziej hardkorowych uczniów naszej szkoły, a jego przygody są zarówno prawdziwe, jak i poniekąd fikcyjne) :D Zachęcam do zakupu ;

LiLi ;*

Co królowało w kończącym się okresie karnawału ?

Karnawał to czas, kiedy warto zaszaleć na różne sposoby. W tym roku mamy bardzo dużo czasu na szaleństwa, bo karnawał trwa od szóstego stycznia aż do pierwszego marca (4 marca- śledzik). Na pewno zastanawiacie się nad tym, co było najmodniejsze w tym okresie. Czy ubralibyście się według mody, czy zupełnie inaczej? Patrząc na to, jak świętuje się karnawał w Rio de Janeiro czy w Wenecji mała czarna może wydawać się niektórym ...nudna. Na takie wyjątkowe wieczory idealne są cekiny lub błyszczące suknie.

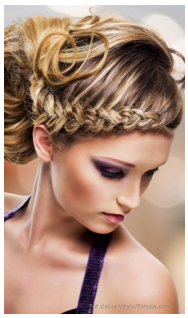

Chociaż karnawał dobiega już końca, pokażemy wam, co w tym czasie królowało na zabawach i dyskotekach karnawałowych, a można to też założyć na inną szaloną imprezę w ciągu roku. Parkiety nie lśniły lampami, balonami, serpentynami czy biżuterią, tylko kreacjami. W tym roku w okresie karnawału nie dominowały skromne dodatki, lecz cekiny. Przedstawię wam kilka propozycji strojów oraz stylizacji włosów i makijaży, które według mnie są całkiem fajne.

AnQaa.

Konie

Zapewne wielu z was marzyło kiedyś o własnym koniu. Nie zawsze jednak możliwym było spełnienie tego marzenia. Jeżeli teraz droga do własnego wierzchowca stoi przed wami otworem, powinniście zastanowić się, jakiego konia wybrać. Mam nadzieję, że pomogę wam choć odrobinę.

Jeżeli jesteś początkującym jeźdźcem, najlepszymi końmi będą dla ciebie kuce. Wbrew pozorom są to zwierzęta silne, wytrzymałe i nie zawsze takie małe. Jeżeli jesteś osobą niskiego wzrostu i nie rośniesz bardzo szybko, idealnym koniem byłby Kuc walijski z sekcji od A-C. Są to kuce górskie o nienagannej sylwetce, spokojnym charakterze i dowolnej maści jednolitej. Odznaczają się chęcią do skoków i galopowania, dzięki czemu nadają się także dla początkujących w konkursach hippicznych. Równie dobrym koniem dla początkującego jest Haflinger. Ten izabelowaty kucyk nazywany bywa koniem, ze względu na wzrost do 150 cm w kłębie. Zazwyczaj są to konie przyjazne, spokojne i zrównoważone, aczkolwiek niekiedy mają swoje humory i są wredne i narwane.. Polecam także kuce Connemara i Koniki polskie.

Moniq

SPORT— Justyna Kowalczyk

Justyna Maria Kowalczyk (ur. 19 stycznia 1983 w Limanowej) – to nasza polska biegaczka narciarska, mistrzyni i multimedalistka olimpijska oraz światowa, czterokrotna zdobywczyni Pucharu Świata w biegach narciarskich. Jedna z dwóch biegaczek narciarskich w historii tej dyscypliny (obok Finki Marjo Matikainen), które zdobywały Puchar Świata trzy razy z rzędu. Jedyna zawodniczka, która 4 razy z rzędu zwyciężyła w prestiżowym cyklu Tour de Ski.

Justyna nie wzięła udziału w otwarciu igrzysk olimpijskich w Soczi. To na pewno dla każdego sportowca niezwykle wzruszający moment, gdy wkracza się wraz z całą reprezentacją na olimpijski stadion, ale jest to ceremonia długa i męcząca. Nie mogą sobie na udział w niej pozwolić sportowcy, którzy mają start w następnym dniu, a tak było w przypadku Justyny Kowalczyk. Justyna ze złamaną stopą, ale z wielką wolą walki przystąpiła w czwartek (12.02.14) do swojej koronnej konkurencji czyli biegu na 10 km stylem klasycznym. W ciężkich warunkach, bo przy topniejącym śniegu i mocno świecącym słońcu Justyna zyskała czas 28:17.8 i o ponad 18 sekund wyprzedziła drugą na mecie Szwedkę Charlottę Kallę. Na trzecim stopniu podium uplasowała się Norweżka Therese Johaug. Dla Justyny Kowalczyk to już piąty olimpijski medal w karierze i drugi złoty!

Zimowe Igrzyska Olimpijskie Soczi

Sportowiec	Dyscyplina	Konkurencja	Medal
Kamil Stoch	Skoki narciarskie	skocznia k-95	Złoty
Justyna Kowalczyk	Biegi narciarskie	10 km techniką klasyczną	Złoty
Zbigniew Bródka	Łyżwiarstwo szybkie	1500 metrów	Złoty
Kamil Stoch	Skoki narciarskie	skocznia k-125	Złoty
Druż. łyżwiarek szybkich	Łyżwiarstwo szybkie	wyścig drużynowy	Srebrny
Druż. łyżwiarzy szybkich	Łyżwiarstwo szybkie	wyścig drużynowy	Brązowy

ROXETTE

Szwedzki duet, który wykonuje nurt muzyki pop i rock. W jego skład wchodzą Per Gessle (gitara, wokal) oraz Marie Fredriksson (wokal). Jest to jeden z najpopularniejszych zespołów muzycznych lat 80., 90. XX w. oraz początku XXI w. Roxette ma na koncie ponad 50 milionów sprzedanych albumów i ok. 15 milionów singli; najpopularniejszy utwór – It Must Have Been Love – według szacunków w stacjach radiowych samych Stanów Zjednoczonych w latach 1990–2005 został odtworzony ok. 4 miliony razy.

Pozycję zespołu ugruntowały kolejne przeboje: **Dressed For Success**, **Listen to Your Heart** oraz **Dangerous**. Na całym świecie album Look Sharp! został sprzedany w nakładzie ponad 8 milionów sztuk.

W 1991 ukazał się album **Joyride**, który został sprzedany w liczbie ponad 10 mln egzemplarzy, przynosząc kolejne wielkie hity: **Joyride**, **Fading Like a Flower**, **Spending My Time** oraz **The Big L.** Na przełomie 1991 i 1992 zespół wybrał się w trasę koncertową **Join the Joyride! World Tour 1991/92**, podczas której odbyło się 108 koncertów obejrzanych przez ok. 1,7 mln osób.

W 1992 r. został wydany studyjny album **Tourism**, na którym znalazło się kilka koncertowych nagrań, przez co mylnie uważany był za album koncertowy. Album promował wielki hit **How Do You Do!**. Płytę zakupiło już dwa razy mniej fanów i był to początek końca amerykańskiej kariery, gdzie zaczęła królować muzyka grunge. Mimo to w pozostałych krajach na świecie zespół wciąż należał do pierwszej ligi. Roxette odbyło dużo tras koncertowych i nagrało wiele płyt. Najnowszy album to **Travelling** nagrany w **2012r.**

Marlena

Premiery Kinowe !

Każdy z nas uwielbia wybierać się z przyjaciółmi, rodzinną lub swoją drugą połówką do kina, lecz zawsze mamy problem z wyborem filmu oraz ceną biletu. W najnowszym numerze szkolnej gazetki „Suchar" pomożemy rozwiązać ten kłopot. Wokoło nas jest tysiące propozycji nowych filmów, które możemy zobaczyć w kinie lub na DVD. Jak spośród tylu wybrać ten najwłaściwszy? Z odsieczą nadchodzę ja :-)

Gorąco zachęcam do obejrzenia filmu "Wilk z Wall Street". Ma bardzo ciekawą fabułę i występuje w nim znany mi aktor, którego bardzo lubię - Leonardo di Caprio. Kariera Wilka z Wall Street rozpoczęła się pod koniec lat 80. Dzień po tym, jak bohaterowi udało się zdać egzamin na maklera, załamała się giełda, a przedsiębiorstwo, w którym pracował, zbankrutowało. Główny bohater Belfort zdobył wówczas zatrudnienie w podrzędnej firmie handlującej akcjami śmieciowych spółek. Szybko odkrył, że przy odrobinie kreatywności może na tym zbić miliony. Tak też zrobił. Z czasem skromne mieszkanko wymienił na luksusowy penthouse, niewygodne siedzenie w publicznym autobusie na ferrari, a żonę-fryzjerkę na żonę-modelkę. Choć "Forbes" nazwał Belforta pazernym krętaczem, w kolejce po etat u niego ustawiały się długie rzędy petentów. Do historii przeszły huczne służbowe imprezy. Życie w tej luksusowej bańce rozpusty nie mogło jednak trwać w nieskończoność. Jak to ujął ojciec bohatera "Wcześniej czy później będziesz wreszcie musiał wypić piwo, które nawarzyłeś". Potem znajduje zatrudnienie w drobnej firmie handlującej akcjami drobnych spółek. Sukces zmienił go, aż za bardzo. Choć emisja filmu „Wilk z Wall Street" w kinach już się zakończyła, zachęcam do obejrzenia na DVD.

AnQaa

ROZRYWKA

Rebus — jakie nazwy miast się w nim kryją?

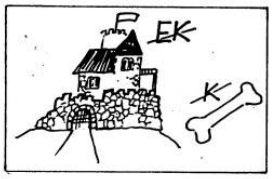

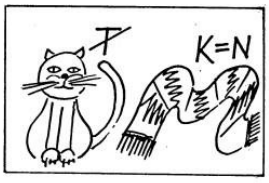

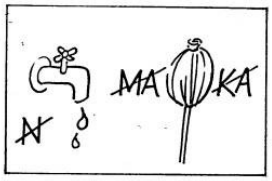

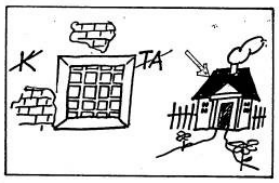

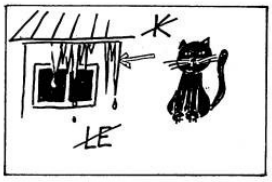

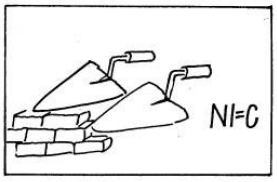

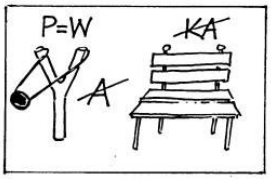

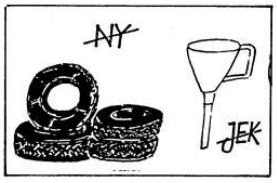

Rozmawiają dwa ślepe konie:
- Słuchaj, podobno jutro są jakieś zawody. Startujemy?
- Nie widzę przeszkód.

- Co robi piłkarz na ulicy?
- Stoi w korkach.

- Dlaczego ściany nie toczą ze sobą wojen?
- Bo pomiędzy nimi jest pokój.

- Co robi człowiek leżący na chodniku?
- Słucha płyty.

- Jak nazywa się miasto, gdzie patrzy się na auta?
- Karpacz.

- Jak się nazywa nowo wyprodukowany banknot?
- Kasanowa.

Po rozwiązaniu krzyżówki wpiszcie hasło w dolnym rogu, wytnijcie i przynieście. Zbieranie haseł oraz losowanie odbędzie się **14 marca.**

Zimowa Krzyżówka

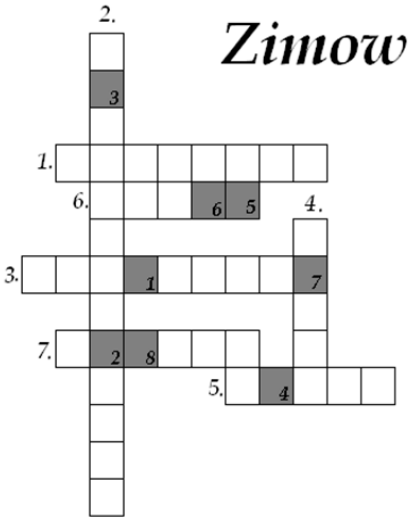

1. "Luty" w j. angielskim.
2. Dla dzieci bal .....
3. Wyrabiana z ziaren kakaowca.
4. Jeździmy na nich w ciągu zimy.
5. Spadający z nieba biały puch.
6. Zimowa na śnieżki.
7. Lepiony z białego puchu z marchewkowym nosem.

Hasło:
Imię i nazwisko:
Klasa:

Hasło:

1	2	3	4	5	6	7	8